京城日報 夕刊 二月十六日(日)
發行所 京城府太平通一丁目 合資會社 京城日報社 印刷人 小川三之介

ふくを お座敷天婦羅 旭町一 川長

軍縮會議

日英米三國全權 十七日一堂に會見

具體的に―政治的に― 愈よ本舞臺に入る

【ロンドン十五日發聯合】若槻、マクドナルド、スチムソンの日英米首席全權は各二、三名の全權を加へて十七日午後三時よりセント・ジエームス宮殿にて會見することゝなつた。右會見は愈よ具體的問題に入り、各國保有量の數字につき政治的解決の途を開かんとするものとして一般に期待されて居る

潜水艦々型 日本の意見通るか

米國も二千噸に一致

【東京電話】信ずべき筋の情報に依れば、未だ決定した譯ではないが、潜水艦罩艦々型制限に就きアメリカ専門委員は日本同樣二千噸とするに大體意見一致して居ると

日佛の覺書が どう響いた

好感を以て迎へた 米紙の論評

【ニューヨーク十五日發電】十五日ニューヨークの朝刊新聞は一般に日、佛の覺書に關し軍縮會議の前途に樂觀的態度をとつてゐる。ヘラルド、トリビューン紙は

日本が會議決裂の原因を作らうとは考へられない、關稅印度支那、フイリツピン、印度の不安フランス領民地の不安な影響等に考へ及ぶと、兩國に關する限り同情ある諒解を與へざるを得ない

と述べてゐる。なほ總ての新聞は日佛の提案は共に彈力性あり、妥協の余地あるものであるとしてゐる

フランス全權團は十五日聯合記者に左の如く語つた

それは全然根據無根だ交渉をやつと開始したばかりでフランスは今回の覺書にも明瞭に示した通り終始一貫安全保障を基礎に一切の海軍問題を議論せんとするものである。地中海保障協定も來週中各全權團間の問題となる筈で、この種の國際的協定はスペインの參加なくとも不可能ではない

伊國全權 米全權を訪ふ

【ロンドン十五日發電】イタリー全權グランデ氏は本日リツツ・ホテルにアメリカ全權を訪ひ約一時間にわたり會談したが、右は單に挨拶のためと諒解さる

英國首相各國記者招待

英國の傳統を破ると頗る好評

【ロンドン十五日發聯合】マクドナルド首相は十五日、英、米、佛、伊および自治領の記者團代表を午後チエツカスの邸に招待し、午後を記者團二十六名との會談に過ごしたが右は英國歷代首相の傳統を破る異例として英人の強調するものだけに印象深いものがあつた

會議遲々たるは 國際會議の常だ

ヘンダーソン外相演說

【ロンドン十五日發聯合】英國外相ヘンダーソン全權は十五日ペークンヘツドにおける演說中に曰く

ロンドン會議各國全權は今や詳細の點に亘り審議に沒頭して居るが、國際會議の常としてその進展の遲々たるに對し早くも世間に失望の色がみえるが、政府は何れの全權間にも難關を克服せねばやまぬ決意あるを疑はぬ今回の會議が潜水艦問題につき全般協定に達し得ずともその制限運動にて終局的全般問題に強き刺戟を與へるであらう、主力艦に就てもこれと同樣のことがいへる。我々は希望と信頼を以て會議の結果を豫期し得ることを茲に言明する

英皇帝陛下 御保養地から御歸京

【ロンドン十五日發電】英國皇帝ジヨージ五世陛下並にクインメリー陛下には十五日午後一時十二分着列車にてサンドリンガムの御保養地から御歸京相成つた。去る一月二十日軍縮會議開會式に親く御臨幸以來病後の御保養地から御歸京にて、御龍體の回復シヤーロットも御同伴申上げてゐる。本日午後は樞密院會議に御臨幸遊ばされる御豫定である

英佛の激論 を佛全權辯ず

【ロンドン十五日發聯合】十四日の英、米、佛三國全權の會合が英佛の激論にて何等の妥協點をも見出し得なかつたとの報道につき、

閻氏討伐に決定

下野勸告を撥ねつけた蔣氏 討伐令起草を命ず

【上海十五日發電】閻錫山氏に下野の通電を突け付られこれを撥ねつけた蔣介石氏はいよいよ閻氏を武力によつて討伐するの決意を堅め討閻作戰を練らしつゝあるが、確聞する處によれば蔣氏は昨日湯山に國民政府文官長古應芬を招致して閻討伐令の起草を命じた。右討伐令は二月一日又は二日頃發令すべく發令後に第三次全國會議にかけて公式のものとするはず

蔣氏自ら陣頭に乘出す

第二期戰に入つて

【北平十五日發電】支那側入電によれば、蔣介石氏は十五日南京に於ける軍事會議の結果全國武力統一の根本方針を決定し、討伐、海關線の第一期戰事は劉峙氏に指揮せしめ、第二期に入り蔣介石氏自ら出馬することゝなつた

現政府否認

閻氏の第二通電

【北平十六日發電】閻錫山氏の第二次通電は原文は既に印刷に附せられ山西派各機關に配布されてある。全文千數百言の長文で、閻氏をはじめ西山會議派要人、張學良氏等、馮玉祥、其の他安福派、直隸派、軍閥論者も加はり、西北軍、雜色軍隊領も加盟してその數百におよんでゐる。通電の要旨は現政府を否認し即時國民會議を開き、投票によつて政府委員を選出し一黨專制を廢し全國各派代表により全國民の意思を尊重せんといふにある

北平に臨時政府

組織を西山派から懇請

【北平十五日發電】許崇智氏等西山會議派は連名にて昨日閻錫山氏のもとに天下の人心收攬のため速かに北平に臨時政府を組織されたいと電報して來た

趙戴文氏被免

【上海十五日發電】國民政府は太原に在る監察院長趙戴文氏の後任は何の冠たる張繼山氏を任命することとなる

民政黨は 二百四十名確實

政友會は當選百八十臺を割らん ◇―と民政黨首腦部は見る

【東京電報】民政黨の富田、頼母木兩選擧委員は十五日夜官邸に安達內相を訪ひ、各地の情報を聽取し今後の對策につき協議をなしたが、同黨首腦部の意向は局面全般に於ては依然我黨が絕對優勢であり、即ち

一、政友會は全國的に不人氣で景氣不景氣論なども格別問題とならず

二、且つ首腦部が不統一なるため多歸となり全國的に必勝を期する覺悟がない

三、立遲れて準備整はぬ

四、從來政府與黨として宮線金融を逆に宿て來たので今や士氣沮喪してゐる

五、これに引換へ我黨は攻勢で戰意旺溢してゐる

等の事實より愈々我が黨は二百四十名以上の絕對多數を得るは確信して可なり

といふに一致した。從つてこの勢ひで進めば政友會は百八十名を割るであらうと見るものが多くなつて來たやうである

政友會も第一黨 獲得の氣勢を揚ぐ

◇―きのふの選擧委員會

【東京電話】選擧實際運動がたけなわになるにつれ地方に散つてゐた政友會選擧委員は松野委員のみを殘し十五日中に熊谷、島田各委員歸京、直に本部に於て森幹事長も加へて選擧委員會を開き、各地の情報を持ち寄つて約五時間にわたり最後の戰略策を協議したがその結果我黨の人氣は意外に良好で今一段の努力をなせば第一黨を獲得するは至難にあらずと意見一致し更に軍資その他の諸策につき打合せを遂げた

前回よりは熱が足りない

棄權率も多からうと 内務省の諸準備

【東京電話】今回の選擧は第一回普選の時と違つて一般に熱が低く、その上ポスター廢止並に候補者の選擧事務所減少等により前回よりも棄權增加を豫想されるので、內務省では先般來棄權防止につき各地方廳に通牒を發してゐるが、選擧期も近づいたので近く安達內相から聲明を發して一般選擧民の注意を喚起すると共に、十九日頃から官がラジオで棄權防止に關する講演放送をなすと

愈よ十九日附朝刊より連載

戀愛黑點 山本有三 作

挿畫 嶺田弘

大久保候補 行衛を晦ます

兄と選擧民の板挾みとなり

【長野電報】候補辭退問題騷ぎを起こした長野縣第一區候補大久保八郞氏は立候補すれば兄氏と競爭となる和田縣平氏が文相候補として問はれることゝなり、一方選擧民の擁立も相當熱心であつて全く板ばさみとなつたが、十五日夕刻新潟方面より行衛不明となり近親その他のまゝ者の中であるが、氏は選擧費も不足で苦境であつたと

小林房之助 君は起たず

故下岡總監の地盤兵庫縣第二區より出馬に決して居た下岡總監の秘書小林房之助君は今度立候補を斷念した、中馬興丸君が同じ地盤から立候補したからである。しかも中馬君は小林君と同じく民政黨に屬し同士討は面白からずといふのである。小林君は更に大阪四區より出馬をすゝめられたが同區もまた同黨吉川、本出兩代議士の地盤とあつてこれも辭退したといふ

在支英人は 治法撤廢に反對

―たとひ漸進的でも

【漢口十五日發電】英國公使ランプソン氏は昨日午後四時突如南京より當地に來り、十五日午前八時飛行機で上海に向つた。公使來漢の用件は治法撤廢に關する在留英人の意見聽取にあつたもの＼如くで、在留英人は治法撤廢については縱とひ漸進的のものでも反對である旨を發表してゐる

臨時法院改造 新協定

調印に決す

【上海十五日發電】すでに纏まつた上海臨時法院改造の新協定は來る十七日南京において調印するに決し、諾威、オランダ兩國上海總領事は今夜汽船で南京に向つた。又ブラジル總領事は明朝汽船で南京に向ふこととなつた

陣容を一新 した民衆新聞

民衆新聞は國民協會の機關紙時事評論を繼續し本月一日より日刊紙として發行したものであるが、去る十日社の內部を組織して社長、副社長以下幹部を左の通り選定した。かくして陣容を一新し一大飛躍を試み思想の善導、時局の匡救に向つて木鐸の任を盡くすことになつてゐると

社長 伯爵 宋鍾憲
副社長 李炳烈
主幹 李東雨
專務理事 金衡丸
編輯局長代理 金義鎔
營業局長代理 金思益
以上

昭和製鋼敷地 鞍山有力說

來る廿四日決定か

【東京電報】昭和製鋼所敷地問題に關し仙石滿鐵總裁は就任以來認識調査を遂げ、濱口首相以下關係閣僚とも再三協議を重ねたが、これが敷地につきては仙石總裁と松田拓相との間に意見衝突中のところ、まづ段取となつたので、紛糾を重ねてゐた同問題も解決を見るに至る譯である。該問題紛糾に至つた原因は山本前總裁の計劃が田中內閣の瓦壞により遂行出來ず、松田拓相は就任するや直に利權奪しの命令を總裁に發して認し、仙石總裁により計劃の再檢討をしたもので最も大問題たる敷地に關しては種々の事情により新義州、鞍山兩候補地中鞍山が有力の模樣である

――人――

◇戸島新次郎氏(京城商議副會頭)郷里滋賀縣に於て嚴父の十三年忌並に田祭の法要を營む爲め十六日午後九時五分發郷里へ旅程二週間

◇吉田榮三郎氏(仁丹ハミガキ會社專務取締役)十五日夕入城京城ホテルへ

◇笠神志都延氏(本社主幹)十六日平壤より歸城

捕物奇聞 江都秘錄 【40】

稻葉進作

夜光の珠 (二)

『へヽヽヽヽ』

狡猾な笑ひ聲をあげて木瀬婆おたみは入谷の鬼子母神堂に近い茶屋――詳しくいへば茶屋と見せかけた、古道具屋相模屋の裏の物置小屋の羽目板を取外しそこから出入してゐる藤吉の秘密の家で、相模屋の主人吉五郎は贓品買ひの牛太と話し込んでゐた。

『それアね、眞逆に私達の本當の巣をいふ譯にアいかないしさ、といつて入谷の贓品買ひの牛太の家に行きますッたつて、誰が放して寄越すもんかね、だから、親分の家に行くッていつたんさ』

『ウフツ。ひどくたちの悪い婆さんが傍に出來あがつたもんだなア、したが、何だつて彼の根岸の家を飛出してしまつたんだアな』

『それがさ、親分に睨まれた品がね、どこを搜さがしたつてありアしないんだよ』

『フーム……それにしたつてあすこの家にゐた方が好かつたな、あすこにゐる間にアまだどこからかその話が漏えて來ないとも限らねエからよ』

『だつて、あの鍛伯さんは何にも知つてないらしく、そんな話をする者は誰も來アしなかつたよ』

『だが、あすこアお前にアいゝ隱れ場所だつたんぢアねエか』

『さういはれゝアそんなもんだけれどねエ……』

『仕樣がねエな、――この頃は皆なしてドヂばかり踏んでゐるんだぜ、火柱の親分だつてさうだ、佐竹の中屋敷を狙つたのはいゝが極印附の小判を持ち出すしさ……』

『おまけに、それでいよ／＼やばくなつて、またわらじをはいてゐるんだつてね』

『わらじをはいてゐるばかりぢアないよ、その不在の間に夜叉王とかいふ奴に踏込まれて、その小判をさらつて行かれちアッたなんて他人樣にアお話も出來アしねエ』

『小網町の家は？』

『その夜叉王が來たのを白石組の奴等が親分が歸つたのと間違へて飛んだ捕物騷動さ、とう／＼バイになつちアッたんさ』

『やれ／＼親分も、江戸へ歸つて來ても表向きの宿は無いのかえ』

『いゝや、その頭捕まつたおかくの贓屍を預かつた手先の與ぶ直と睨して寄越たんでね、それからあちこちと家を探してゐたが、町方を油斷させるにア却つて小網町に近い方が都合が宜からうッて目と鼻の高砂町に一軒借りたんださうだ』

『おやまア、それはお手際だね、だが、東海道名うての飛脚おかくを、そのまゝ逃つ放すなんて手先の奴らも余ッ程間拔けぢアないか』

『いゝや、その手先の男といふのが、夜叉王の手下が化けてゐたのらしいッて、おかくがいつて居たッけ』

『へーエ、手先に化けて……』

『おかくッていやア、親分も好い者を見つけて來たもんさ、さすがの女も御油の宿では、親分を見損つて懷中を詭つたのを見つけられてギウ／＼やられた時にア命が無いとあきらめたさうだが、その時の度胸を見込んで親分が命を助けて連れて來たといふが、それだけの値打は確にある代物だよ』

勘次がおたみ婆を無雜作に手放したのは大きな失策であつた。彼は牛太と共に何れもこれ火柱の手下の一人で、たゞ何の意味もなく根岸の穩田瀨伯の邸に奉公してゐたのではなかつたのである。

そこへ案內もなく影のやうに入つて來た男があつた。

『や、片田のあにい、何時歸つた』

『今さ、親分も後から來る』

あすの天氣 (17)

豫報 曇一時晴

十六日正午 三・二

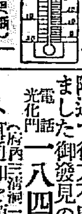

十五日最低零下 六・四

高氣壓は支那北部から朝鮮に擴つてをり弱い低氣壓は山東省附近にあつて東に移動してゐる南岸は晴れ其他は曇り勝ちである明日は次第に天氣が良くなる

第四拾壹期決算公告

貸借對照表 (昭和四年十二月卅一日現在)

科目	金額
拂込未濟資本金	[illegible]
證券	[illegible]
當座貸越	[illegible]
割引手形	[illegible]
荷爲替手形	[illegible]
買入爲替	[illegible]
利付爲替手形	[illegible]
預ケ金	[illegible]
他店貸	[illegible]
別途拂	[illegible]
假拂金	[illegible]
支拂承諾見返	[illegible]
有價證券	[illegible]
土地建物什器	[illegible]
地金銀	[illegible]
外國貨幣	[illegible]
現金	[illegible]
合計	[illegible]
資本金	[illegible]
積立金	[illegible]
未拂配當金	[illegible]
銀行券	[illegible]
仕拂手形	[illegible]
預金	[illegible]
政府預金	[illegible]
借入金	[illegible]
再割引手形	[illegible]
コールマネー	[illegible]
賣爲替	[illegible]
他店借	[illegible]
別途受	[illegible]
假受金	[illegible]
支拂承諾	[illegible]
本支店	[illegible]
前期繰越金	[illegible]
當期純益金	[illegible]
合計	[illegible]
當期純益金	[illegible]
前期繰越金	[illegible]
合計	[illegible]

此處分左ノ如シ

科目	金額
損失補塡積立金	[illegible]
配當平均積立金	[illegible]
役員賞與金及交際費	[illegible]
株主配當金(年四分)	[illegible]
政府持株配當金(年五分)	[illegible]
新株配當金(年四分)	[illegible]
後期繰越金	[illegible]

右ノ通ニ候也

昭和五年二月

朝鮮銀行 總裁 加藤敬三郎

東カゼ藥

尋ね犬

一、英セツター種 牝 大名ビツク 生後九ケ月 白地に黑の斑點あり

右昨十五日銀行集會所附近で行方不明になりました御發見の方は電話光化門一八四七番(府內三清洞一四五番地)へ御通知を願ひます

東京女子醫學專門學校

生徒募集 入學資格 高女卒業程度 願書受付 自一月十日至三月廿三日 試驗期日 三月廿五日より三日間 希望者には規則書送・郵券三錢 東京市牛込區河田町 電話牛込(34)七番 六番

女子製圖科 中央工學校

第廿五回生徒募集新學期始業四月七日出願四月五日迄規則書見本送る 東京市神田中猿樂町五 建築土木機械及製圖の技術者を養成し官廳及會社に就職せしむ 高女卒六ケ月小學卒一ケ年卒業

早稻田大學學生募集

第一高等學院(政、經、法、文、商、理工ノ各科) 第二高等學院(政、經、法、文、商ノ各科) 專門部(政治經濟科、法律科、商科) 高等師範部(國語漢文科、英語科) 第一學年 豫科

早稻田專門學校(夜間)政治經濟科、法律科 第一、二學年

○詳細ハ三錢郵券相添ヘ志望學科明記ノ上事務所へ照會ノ事

明治大學女子部

募集 ●本科(法科、商科) ●豫科 東京駿河臺 ●有資格者は銓衡入學許可 ●願書提出三月末日迄

購買入札 一、間知石 參〇〇〇個 詳細ハ二月十七日以降ノ朝鮮總督府官報ニ就キ承知スヘシ 朝鮮總督府內務局京城土木出張所

映畫俳優 ブロマイド 各御專門 大阪市浪速區新川三丁目六六 振替大阪八七七七一番 松下合資會社

男女筆生大募集 遠近不問自宅有利執筆見本呈 大阪南海茶屋町驛前 東洋文藝社

京日案內

尋犬 生後五十日 猫犬 濃茶色セッター 御知らせの方へ相當謝禮します 明治町二ノ一二(電本一八四九) 大塚質店

下宿 讓る 市內中央目抜の場所內地國にの付帶道具附の儘讓り度し御用の方は電話本局一七七九番へ御問合せ被下度

賣物 中古ピアノ(舶來) 御希望の御方は左記へ 電話本局三八六四番へ

恩給 年金 大勉強

ほね つぎ うちみ くじき 治療所

恩給 英商會

ラヂオ

特別案內

高給外勤員入用 年齡二十五才以上 保證人二名必要 面談 太平通二丁目 片倉生命保險支社

淋疾 黴毒 ぢ疾 花柳病科 婦人花柳病科 肛門病科 京城明治町一丁目(浪花館東) 電本二〇九〇 鹽井醫院

サロメチール

痛み、疲れ、凝りに

用法簡易……効力迅速

少量を單に皮膚に塗擦すれば足る、直ちに吸收され劇甚なる疼痛及び炎症は愉快に消失す。

ロイマチス 神經痛 肩凝 腰痛 頭痛 胸痛 スポーツによる打撲 筋痛

外用鎭痛藥

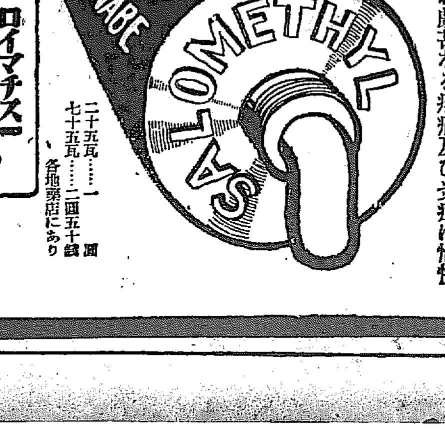

二十五瓦……一圓 七十五瓦……二圓五十錢 各地藥店にあり

田邊商店 東京……大阪

春の口笛

新「ローマンス街」
警官に反抗したモガ
三十七名檢束さる

「アプサラ（瑞典）發聯合」スエーデンのアプサラ市、そこには大學がある有名な博物館がある、しかし更に有名なのは古くから知られてゐる『ローマンス街』の存在することである。それは數百年も前のこと、アプサラの若い婦人が貴賤の別なく日暮方からその一廓に集まつてくる習慣が出來た。自然の傾向として若い男子もまた同じ歡樂にこの邊をブラつくことになつた。そして當然の歸結として、、、、、。

◇

それからこの一廓は本名の『ドロッテング街』と呼ばれずして『ローマンス街』で通るやうになつた。それから百年、二百年と經つてもその習慣は廢らなかつた。『ローマンス街』は依然として濃密し多々益々繁榮とモダーン振を發揮したのである。ところが最近においてこの『ローマンス街』の狂信者の上に降つてわいた一大事件。

◇

といふのはアプサラ市の警察當局がそれらローマンスの群をそこから追拂ふべく決したからである。しかしその理由は風紀上の問題からではない。『ローマンス街』も數十年前までは戀を語らいたもので青年男女の戀をさゝやくにはおあつらへ向きに出來てゐたが次第に近代都市の面目を甚し近頃では自轉車、自動車が雜踏するのにローマンスの時間が出來ると甘きにつく蟻の如く戰集が押し合ひへし合ひするので如何とも交通整理の方法がないといふにある。

◇

ところで頗る粹な警察署長さん折角のローマンスを禁止するのも野暮と考へた末これを閑散な『トレートガールッ街』に移すべく試みた。しかし長い習慣は恐ろしいもので多くの青年男女は相變らず『ドロッテング街』にやつて來て交通の邪魔をするそこで警察は街頭に張番して警官の命令に反抗するモダーン。

◇

ガール、特に娘さん達三十七名を檢束し拜まんばかりに『ローマンス街』移轉の儀を懇願におよんだ。

『あなた方がお移りになれば若い野郎共は必ずアトを追ふて移りますから……』といつた風にそして署長さんをはじめ部長も警官も夕飯にもなると『新ローマンス街』を新設や戀人と相提えて喃々私語しつゝ徘徊し戀を民衆に垂れたのである。これは甚だ成功新しい『ローマンス街』は昨今大繁昌、華かな人々の群で押すな押すなの盛況を呈しゝある。

坪井氏を狙擊した張寒星捕はる
吉林市街に潛入したところをわが警官總動員で

【間島特電】間島總領事館にてわが間島總領事館警察署の搜査課長坪井三代治氏を狙擊し久しく姿をくらましてゐた不逞鮮人の巨魁國民府募捐隊長張寒星は十四日午後十一時半吉林市街地に潛入し居るところを同地わが警察署の總動員によりなんなく逮捕したとの確報があつた

安く……早く……便利に
小口貨物の集配
『戸口から戸口まで』の扱ひ
けふから開始さる

「民衆のための鐵道」……これを目標に從來も鐵道局では努めてゐるが、今後は貨物運送上、民衆のため一層利便をはかることになつた。それは十六日からはじめられた小口扱ひ貨物の

集配 直營と、四月一日から行はれる貨物運賃の大改正である。貨物集配の直營は丸三年もかゝつてやつと出來上がらうとしてゐる懸案の運送合同問題の副產物で、聯盟には運送合同參加店組合に代行させるが、小運送上の理想的制度といへる『戸口から戸口まで』、小口扱ひ貨物を安い料金で、確實にそして安全に家から家まで屆けてくれる。または家庭から驛まで屆けてくれる。京城であれば驛に電話、口頭或は書面で申込めば

遲く ともその翌日中には發貨または配達してくれるそして料金も府内であれば、これまではリンゴ一箱に六、七十錢もとられる總督府醫院附近からでも六十錢までは僅に十二錢ですむ。その外民衆にとつて利便となる點が多く、各家庭に最も歡迎されるだらうと當局も樂んでゐる。次ぎに四月一日から行はれる貨物運賃の改正は同日からメートル法を施行するので、それを機會に等級や貨率が改正されるのである。そしてその準備が九分通りまで出來上つたが、生活必需品はどれも運賃が安くなり、キログラム扱ひを新たに設けるので、纏まつた貨物はキログラム扱ひが有利である。この外に制度がことごとく荷主の利便を主としてゐるのでこれもまた民衆に必ず喜ばれやう（寫眞は運賃改正及び集配直營のポスターと京城驛における集配直營の有樣）

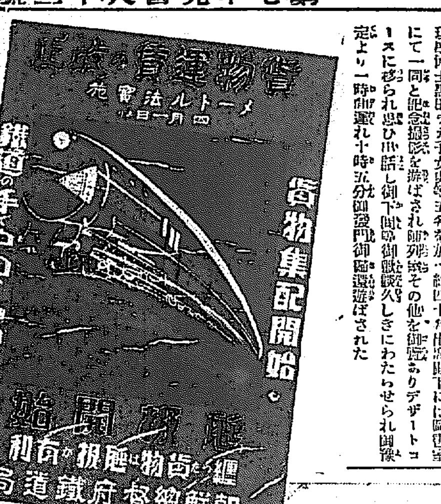

オックスフォード學窓會へ御成
御歡談に時を移された昨夜の秩父宮樣

【東京電話】秩父宮殿下にはオックスフォードのモードリンカレッヂに學ばせ給ふた關係上十六日午後七時一ッ橋學士會館に御催しの在京オックスフォード大學學窓會に本間武氏を伴はれて台臨、當夜は理學博士黒田チカ子女史等五十名を加へ、約四十分間殿下には同會と記念撮影を遊ばされ晩餐に移られ那須その他を御覽ありデザートコースに移られ思ひ出話し御下御歡談久しきにわたらせられ同十時五分御發門御歸還遊ばされた

議會否認のビラを撒布
學生の所爲と判明
十餘名を引致す

【名古屋電話】去る十三日名古屋南部方面に『ブルジョア議會政治選擧を排す』『プロレタリヤ選擧を行へ』等議會否認のビラを撒布したものあり熱田、南部兩署で犯人檢擧の結果十五日名古屋高商、醫大その他學生十余名を引致彼等が或秘密結社を組織し居ること判明せるもの如く被疑者は此外にもあるらしい

明るい選擧も空手形
買收は前年の五倍乃至十倍
選擧違反が激增する

【東京電話】總選擧もあと四日に迫り政戰白熱化するに從つて選擧違反件數も激增し司法省の調査によれば去る四日の起訴人員五名、十日四十四名であつたが十四日には百三十一名となり前回同日の六十四名に比すればまさに二倍以上の數字を示してゐるがこれを黨派別にすると政友會五十二名、民政五十九名、國民同志會五名、社民黨二名無所屬その他五名中立八名でこれを種別にすれば買收三十五名、被買收五十七名、詐僞投票二名、選擧妨害四名、無資格十九名、戸別訪問十名、文書違反三名で中にも買收、被買收は前回の五倍乃至十倍となつてやかましい選擧革正も空念佛の有樣である

兒童音樂團

京城師範學校を退いた伴島ピアノ界の權威十屋鶴三郎氏をめぐる雙樂音樂會では同會の趣旨の下に情操教育方面に一大飛躍を試みることゝなり別記の如く未だはじめての兒童音樂團を創設する趣意は藝術的才能の發育は幼時においてなさねば到底充分な發達をみることが出來ないので同所がこれ等幼き人々を相手として

その內容としては、幼年部（滿五歲以上、七歲以下）第一期少年部（滿八歲以上、十歲以下）第二期少年部（滿十歲以上、後期以前まで）の三部にわかち何れも定員十五名として募集することになつたが意義深き企てなので各方面より贊助の聲盛んである

判事は背廣服でお寺を公判廷に
新民法の家事審判法に
特異な審判法を設ける

【東京電話】目下司法省の改正委員會で審議を進めてゐる新民法に家事審判法の大部を取入れることゝなつたため親族、相續篇の或る部分がこの審判法によつて特に風變りを放つことゝなるのであるが家事審判の性質その活用方法は普通の裁判とは全く違つてわが國の良俗、習慣等を多量に取入れたもので審判所は大體寺院を判廷所としてこゝの座敷內に圓卓を据え調停官たる判事は法服を脱ぎすてゝ背廣姿で原、被告へ對し相方の言分を聞き懇談に基づいて判決を下すのであるこの判決は一面からみると懇談的の裁斷だから効果がないやうに見えるがそれは法律的の威力が加はつて公判廷の判決同樣動かすことの出來ぬものである。かくして今まで法廷で見にくい啀合ひを續けてゐた家庭上の紛爭が圓滿裡に決定して、まるく納まるといふ理想的な法律になるのである

神田氏署葬

職に殉じた巡查部長神田治兵衛氏の署葬は十六日午後四時から府內若草町西本願寺で盛大に執行された。葬儀場には警察を始めとし警察關係者府內公職者からの花輪が飾られてゐた。間島總領事館、長水府內各署長に松岡本社長その他公職者府內警察官三百余名が參列し盛り上がちな空氣は新に淚をさそひ葬儀は四時四十分終つた（寫眞は本日署葬の實景）

涙を喰つた遭難夫人の葬儀
水野氏も遂に逝く
列車襲擊事件後報

【間島特電】既報天圖輕便鐵道列車內に不逞鮮人に狙擊され間島慈惠醫院に入院治療中であつた間島總領事館水野久代治（三）氏は十五日午後一時二十分絶命、又遭難當日の十四日車內にて頭蓋骨を射拔かれて即死した非川原外務省巡查夫人の告別式は十六日正午本願寺布教所に於て營まれた香煙濛々たる中に嚴然たる警官の手に抱かれて燒香し更に同氏長男が『かあちやんのおべべよ』と繰返しつゝ棺をおほうた衣類を指しつゝ參列者の涙を誘ふさまにまだ頑是ないまゝ生死を氣づかはれてゐる非川原氏の悲哀が思ひ出されて一同この哀れな子供達に涙が注がれた

風紀を取締る

【平壤】平壤署では近時カフエー飲食店等に於て或は冠女が賣淫行爲を爲し或は若い男女の密會所の如き部屋を設けて風紀を紊しつゝある向もある模樣なのでこれ等に對し徹底的取締を行ふと

門外不出の天下の逸品
藤塚、有賀兩家の秘愛品も出品

城大教授にして支那哲學の權威である藤塚鄰氏は、同家先祖傳來の秘藏にかゝる林子平の遺芳品五十余點を、又殖銀頭取有賀光豐氏は『坤輿全圖』八枚折屏風を、共に本社の珍藏品展に出品を快諾されました。これはいづれもかつて門外不出の秘藏品であり、これだけでも一室を占領して、大方の展覽に供する天品の逸品として推獎するに足るものであり、恐らく開館の上は出品中の白眉でありませう

林子平遺芳品

文籍の部

（一）報恩謝子平自筆一頁（海國兵談板刻完了の折塩竈神社に奉納せし物）（二）子平自筆の書簡、安永六年長崎旅行の折の覺え書き一冊（三）六無齋詠草一冊（四）海國兵談二冊林子平の手書本に藤塚知明に贈りしもの（五）三國通覽圖說原刻初印本（六）三國通覽輿地路程全圖一折原刻初印本（七）朝鮮國全圖一折原刻初印本（八）蝦夷國全圖一折（九）琉球國全圖之圖、附錄一折（十）無人島之圖、一折（十一）輿地國名譯、一冊（十二）東航オランダ海路記（子平自筆）（十三）オランダ文字略考（十四）ヤウカラヒー（子平自筆）（十五）西洋奇圖（十六）和蘭本草拔萃（十七）紅毛禽獸圖略（十八）番旗圖、外十六

器物の部

（一）子平愛用の莨盆（支那製）一個（二）和蘭パイプ（三）支那製煙管（四）蝦夷製煙草入及雜物入二個（五）蝦夷製飯（六）同矢（七）小刀（八）和蘭製ナイフ（八）唐ア閤傳來の盃（桃山時代）（九）手鏡入（十）大石穀雄郎居根瓦（赤松滄州の銘あり）（十一）財布（傳に曰く桜町天皇御衣の餘端を以て自製したるものなりと）外十三點合計五十四點

坤輿全圖

八枚折屏風六尺ヶ寸に一丈六尺の大型、編修者は清國欽天監正（天文臺長）南懷仁氏（ベルギーの歸化人フエルヂナンド・フエルベスト氏）で編修時代は康熙十三年今を去る二百五十六年前我延寶二年德川家綱時代のもの

本町四丁目の小火

十六日午前三時十分頃府內本町四丁目一〇八坂口館（四九）方から發火、消防隊の急遽なる活動のため一坪を燒いて同四十分鎭火した原因については、坂口はストーブの不始末からと語つてゐるが本町署では原因に疑はしい點ありとして取調べ中である

下敷となつて即死
大石が落下して

府外勝湖里小野田セメント會社人夫李元相（三）は七日午後二時頃石灰採掘で作業中高さ卅間の高所から大石が墜落しその下敷となつて即死した

DK開局三周年記念プログラム第二日

十七日（月曜日）

午前一〇、三〇 氣象概況、各地天氣豫況
同一一、〇〇 料理獻立『魚のしんじよ蒸』（白雪粒）日用品値段
正午 時報、ニュース
午後〇、二〇 中等學校入學案內（その四）男子實業學校の部（二）
同三、四五 ニュース、官廳公示事項
同五、三〇 インペリッシュ・ヒアリング エディー・ベンネット
同六、〇〇 童話（鮮語）少年の智惠 李定鎬
同六、三〇 歌曲獨唱 一、時調 二、歌詞外 玄梅紅
同七、〇〇 ニュース、官廳公示事項、職業紹介事項（鮮語）
同七、一〇 ニュース、官廳公示事項、職業紹介事項
同七、二五 民衆大學講座、第一講 學童の齲齒豫防に關する施設の急務（一） 京城齒科醫學專門學校長 柳樂達見
▲記念新奏 第二日
同八、〇〇 琵琶大會
瑞子內親王 法嶺山教司 江藤旭萱
石童丸 錦心流 松井清水
咸陽宮 正派 堀切正風
合奏 蟬丸 法昌山 本多旭映 法嶺山 阿堂旭秋 法器山 泉田旭秋
同九、二〇 懸賞連續奇談 第二回 尹白南氏作『白鷗堂の死』 放送部
翌日プログラム發表、氣象概況、各地天氣實況、時報、國民保健體操

ヒゲタ醬油
おいしい
おいしい
ヒゲタの
御料理
花ちやん家も
太郎ちやん家も
みんな揃つて
おいしい
おいしい
二リツトル壜詰
○各地到る處の酒醬油雜貨店へ御用命願ひます
宮內省御用達
銚子醬油株式會社
千葉縣 銚子港

安心して使へる體溫計
ジール

優等清酒

釜山・馬山
原田吟釀
京城林町一五五 鍛冶酒店 電光三二三九
京城黃金町三 大勝酒店
京城本町四 若鶴支店

京城府明治町二丁目（本町明治屋橫上り入）
內科小兒科
中島病院
院主 中島貞信
入院隨意
電話本三七八番

農業上の新發見
（案內書無代進呈）
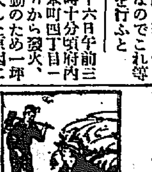
驚くべき新式の有利農法が發見されて一反歩から玄米八石まで麥なら十二石まで收穫し、其他の作物なら一反歩三四百圓の利益を舉げる秘法がある。此秘法は多年實驗苦心の結果發見したもので、誰がやつても出來るし、且つ有利確實であるといふ事が實驗されたので、今回公開する事にしたもので此方法を以て農業をすれば誰も大丈夫豐作する。各地の實驗者から報告や禮狀が山の如く來て居るのを見ても之を證明する事が出來る案內書はハガキで申込次第無代で進呈するから至急申込あれ
東京麴町區上二番町四號 農業教育會

苗木
成育狀態特に佳良
山林用各種 果樹苗木各種 道路並木 花卉 盆栽 各種
目錄無代進呈

頭痛にノーシン

緊縮豫算に苦心のあと
新規事業も計上し
全北道評議會開催

第十一回全羅北道々評議會は既報の如く二月十五日午前十時召集、最後の當評議會とて大澤藤十郎、李甲溶兩氏の病缺の外全部議員出席し金知事はじめ道參與員竝各部課長出席、議長より開會の辭を述べて議案を配布し左の如き知事の演述と内務部長の豫算説明あり十七日の日程をつげて正午閉會した。が昭和五年度の歳出入豫算は特別會計を除き二百四十九萬七千七百五十圓で前年度に比しわずかに一千三百三圓の緊縮に過ぎず即ち臨時部において前年度に比し六千六百五十二圓を減じ經常部において五千三百四十九圓を增加し、緊縮方針の折柄にも拘らず他道に見ざる各種新規事業、補助增額の計上されたるを見れば如何に當局が編成に當たつて苦心したかゞうかゞはれる。知事の演述および内務部長の豫算説明左の如し

金知事の演述

（前略）昨秋齋藤子爵が再び朝鮮總督に就任せらるゝに當り特に諭告を發し民心に鑑して民意の暢達を圖り綱紀を肅清して官府の威信を保ち人心を一新して嚮ふ所を明ならしむる旨を

聲名 せられたのでありますが地方道治の局に當る者に於ても亦能く總督の意圖を體し清新の意氣を以て公明嚴正なる行政を行はんことを期さなければなりません。本道々政の現状を見まするに前任諸氏の努力と各位の眞摯なる御協力とに依りまして着々伸展しつゝあることは洵に御同慶に堪えない所であります然しながら日進月歩の世運と文化の向上とに鑑みるときは固より現状を以て滿足するを許さないのであります微力ながら道民の福祉增進の爲に邁進致したい考であります、各位は私の意のある所を諒せられ協心戮力道政の爲に御盡瘁あらむことを切望致します今回各位の御審議を煩はします案件は▲昭和五年度道地方費歳入歳出豫算▲同恩給特別會計歳入歳出豫算▲同兒童奨學資金特別會計歳入歳出豫算▲道地方費の豫算外義務負擔の件の四件であります尚規定に依りまして提示致しまする事項は▲昭和三年度道地方費歳入歳出決算▲同恩給特別會計歳入歳出決算▲同兒童奨勵學資金特別會計歳入歳出決算▲昭和四年度道地方費歳入歳出追加更正豫算▲同兒童奨勵學資金特別會計歳入歳出追加更正豫算の五件であります（中略）各位既に御承知の通中央政府に於きましては我國多年の懸案たる金の輸出解禁を斷行すると共にこれを

善處 するため中央及地方の財政を整理緊縮することとなつて居りまするので、昭和五年度道地方費豫算におきましても極力緊縮方針を採り諸般事業の進展に伴ふ已むを得ざる既定經費の自然增加の外は出來得る限り節約を圖り新規事業も努めてこれを抑制し經費の膨脹を避け以て國策に順應すると共に財政の基礎充實に努めたのであります、然しながら交通産業及教育等地方開發上緊要又道民の福利增進上緊要缺くべからざるものに對しては既定事業の整理緊縮に依る餘裕と國庫補助とを財源として相當經費を計上したのであります。昭和五年度の歳計は二百四十九萬七千七百五十圓で前年度に比しますれば千三百三圓の減であります（中略）茲に新規企畫又は增額の主なるものに付て申上げますれば

▲螟虫驅除費の計上▲水産試驗場に傳習機關の新設▲群山中學校及全州高等普通學校の學級增加▲全州工業補習學校に建築科の設置▲三等道路改修及橋梁改良費の增額▲收益分收造林費の新設▲群山道立醫院診療室の增築▲既定計畫に基く施肥奨勵費補助の增額▲補食作物及畑奨勵費補助の增額▲栽桑苗圃補助の增額▲養蠶部落指導費補助の新設▲恩給特別會計繰入金の增額▲國勢調査費及同補助の新設等であります。而して歳入に付き一言申述べますれば地方税其の他使用料手數料等に於て

新規 又は增徴等荷も道民負擔の增加を來すことは絶對に之を差控へたのでありますが只屠畜税、居畜税及特別所得税を除く他の地方税及學校の授業料並に畜檢查手數料等に僅少の自然增收を見込みたる外、前の企畫に伴ひ土木、勸業及教育に關する國庫補助金の一部增加したるに過ぎないのであります（下略）

安東内務部長説明

（前略）昭和五年度豫算の歳計は特別會計を除き二百四十九萬七千七百五十圓であります。前年度に比し一千三百三圓の減少を見たのであります

歳出 經常部百二十一萬九千百四十七圓臨時部百二十七萬八千六百三圓となるのであります。而して前年度に比し經常部は五千三百四十九圓增加し臨時部は六千六百五十二圓の減を示して居ります、經常臨時を通じて土木に關するもの三十二萬八千八百一圓、勸業に關するもの七十八萬三千四百四十九圓、教育に關するもの九十二萬八千六百十九圓衛生に關するもの二十五萬九千六百一圓、社會事業に關するもの二萬八千四百七十九圓、地方費取扱費に關するもの七萬五千三百七十四圓、其の他諸費九萬七千四百三十一圓であります（中略）

歳入 經常部百九十四萬七千百三十七圓、臨時部五十五萬六百三十三圓これを前年度に比しますれば經常部に於て三千六十六圓を增加し臨時部に於て四千三百六十九圓の減となるのであります

經常部は三千六十六圓の增加を示して居るのでありますけれども地方税に於て千七百十六圓、雜收入に於て二千六百九十六圓の自然增收あるのみで他の臨時恩賜金受入財產收入は何れも預金利率の低下した關係で減少して居ります。臨時部に於ては四千三百六十九圓の減少となつて居りますが臨時部の主要部分を占むる國庫補助金は二萬八千五百六十三圓、繰越金は九十九圓何れも增加して居りますけれども雜收入に於て貸付資金回收金の減少に依つて九百七十六圓の減を見たる外前年度豫定して居りました土地の賣却を不執行の儘本年度に繰越すことゝなつて居りますけれども本年度はこれを見合すことに計畫したのでこれが減少した爲であります

忠清南道郡守會議

既報忠清南道郡守會議は既報の通り十三日道評議室において開催したが會議事項は左記の通り（公州）
▲豫算緊縮の件▲地方發展の件▲土木事業の件▲教育機關の件▲風紀正肅の件▲優良納税團體普及の件▲產業奨勵の件▲自治精神の件▲官公吏服裝思質守分の件▲其他諸般事項

陸軍記念日
市民軍と市街戰
大邱の各方面で力瘤を入れる

來る三月十日の陸軍記念日は奉天大會戰後第二十五周年に相當するので大邱府、大邱憲兵隊、大邱八十聯隊では當日を十萬府民總動員として大々的祝賀會をひらくべく目下それ〴〵計畫してゐるが今日までに決定したプランは府内各學校で陸軍記念日についての講演、並に八十聯隊將校、在郷軍人、青年訓練所生、中學校生徒、青年團員聯合の一大市街戰をなし終つて東雲町公設グラウンドで全市民參加の一大祝賀會をひらいて當時をしのぶことになつてゐる外夜は軍事劇その他の活動寫眞を映寫することゝなつてゐる（大邱）

大田大隊も盛大に
市民側と協力して

今年三月十日の陸軍記念日は奉天會戰の廿五周年にあたるを以て第三大隊にては特に盛大に擧行したき當局の意向にて大田面並に在郷軍人分會等も協力し市民の應援を求むる爲努力すべく不日官民首腦者會合の上これが協議をなすはず

群山における南司令官

湖南巡視の途にある南朝鮮軍司令官は十五日午後零時十分群山着、直に府廳に入り官民有志に挨拶し終つて府尹、署長、商議會頭、大倉、高碕の諸氏午餐を共にし、午後一時二十分から朝日精米所、林兼冷藏庫、棧橋および公園等を視察して不二農村拓地を一周、午後五時おの〳〵旅館に入つたが、十六日は午前九時群山を辭し全北に向つた（群山）（寫眞は群山公園から群山港眺望の南軍司令官その右は前田群山府尹）

七七聯隊の計畫

來月十日の陸軍記念日について白石步兵七十七聯隊長は十五日平壌府廳に大島府尹を訪ひ種々打合せをした近日中に道當局、府當局、聯隊側の會合をなし具體的計畫をなす（平壌）

老妻の本夫殺し
自殺を裝はせる

大邱府南山町金學用の妻、李任用（五三）は一昨年頃以來同町趙永春（三三）―假名―といふ若いつばめをつくり、夫を殺して趙と同棲しやうとしてゐるので夫金は女房の不仕合をいきどほり、去る十一日夜猫いらずをのんで自殺したが李はなぜか二日間も死體をそのまゝとして醫者にもみせないので附近の者からの密告で大邱署では十四日李女を呼びだし種々取調べた所申立に曖昧の節があるので段々取調べる内自殺を裝ひ毒殺した形跡があるので同女をそのまゝ留置し死體を南山醫院に運び解剖に附した（大邱）

契約に無理がない
島井小作官語る

本年初めて新設された小作官の第一回の小作官會議に出席して歸任した全北島井小作官は語る（全州）何も報告材料のあらうはずもなく單なる事務打合せと來る五月頃より着手する小作慣行調査の打合せで別に土産話しもありません。參禮の全盆農場の小作保證金問題は一斗落十圓といふのは高いが、あの問題は別に小作人の方から爭議的に出たものではない樣です、保證金が高ければ小作せぬ事合へば小作するまでの事で、從來やつて來た所を見るとどうも爭議と思ふ事は出來ない樣です、然し一斗落保證金十圓といふのが高いといふ事はこれは別問題です。威鳳寺の小作問題は全州郡當局の斡旋で片づいた樣です、大概の地主が一年毎に小作權を更正するのに比しこゝの一斗落十圓の保證金で十年間小作權を認めて居る點は決して高いとはいはれぬが、その保證金に對し年五歩といふて利息が據外に高かつたもので、これは取らぬ事になつた樣です、當地方の小作慣習の規約は一般に無理はない樣ですがまだ將來取る所と斤で取るところがあり、一定してをらぬ樣であるが將ではかる方はいろ〳〵不正な方法があるそうで、市場取引が斤でやる以上この方も斤でやりたい樣に思はれます

城津面副長新任

城津面長木山啟一氏辭任後郵便所長木山啟一氏を城津面長に就任した事は既報したが後任として水野醫氏任命され九日着任した（城津）

郡屬異動

江原道においては財務係の郡屬異動を十三日附を以て左の如く發表した（春川）

鐵原郡財務係主任を命ず 郡屬（春川） 宮崎 齋作
春川郡財務係主任を命ず 郡屬（原州） 伊藤 吉松
原州郡財務係主任を命ず 郡屬（襄陽） 田原 源次
襄陽郡財務係主任を命ず 郡屬（平昌） 相良 勝次
金化郡財務係主任を命ず 郡屬（鐵原） 松尾 光二
郡屬（稅務） 森山 勝
任郡屬給月俸六十圓 平昌郡勤務係主任を命ず 菅野 輝
任郡屬給九級俸 鐵原郡財務係勤務を命ず 稅務吏（江城） 本田加登志
任郡屬給十一級俸 三陟郡財務係勤務を命ず

地方集會

◇警務局長招宴 森岡警務局長は國境初度巡視を機會に十六日午後六時より在新義州官民多數を對岸三樓に招待して盛宴を張つた

地方人事

▲南軍司令官 十六日木浦着十七日は市内視察、十八日午前十時發列車で羅州を經て光州へ
◇武部學務局長 十六日馬山着、十七日鎭海へ
▲佐藤芳彌氏（光州地法檢事正）本府社會課勤務に轉任、二十一日午前十一時四十分光州發赴任
▲森岡警務局長 十五日新義州着
▲佐伯顯氏（平北警察部長）右同行中の處十五日歸新
▲吉田良緒氏（採木公司理事長）東上中の處十五日歸安
▲伊吹震氏（日銀重役）十五日平壤出張夢金浦へ
▲西色三吉氏（本府衛生技師）十四日平壤ホテルへ
▲笠神本社主幹 十五日來壤同日歸城

國際的觀法に依る天地眼氏の鑑定
廿三日まで日延べ

管ては遠く東印度に黒色人種の骨相を研究し多年普く歐州の天地を遊歷する事數回、遂に斯學に獨特の見を案出し到る所奇蹟的に高名を博せる南山町京城ホテル滯在中の骨相學會長の天地眼氏は毎日多數の人々に騷がれ、天地眼氏はさすがに斯界の一人者を以て天下に呼號するだけあつてその鑑定の合理的觀法と嶄新な斷法はいよ〳〵好評の高評を博しつゝあると共に希望者日に陸續たるを以て愈最終の日延べとして來る二十三日まで滯在、この間、引續き毎日午前九時より午後八時まで一般の依頼に應ずべしと（廣告）

痔の新治療劑 ヘルミチン
適應症 内外痔核（いぼ）痔出血（はしり）脱肛（でもの）肛門裂（さけぢ）痔瘻（あなぢ）分娩後に於ける脱肛會陰裂傷……に
一般痔疾殊に治難とせる痔瘻に對し迅速治癒の効顯著にして無刺戟なる坐藥並に軟膏なり
大阪道修町二 藤澤友吉商店 各藥店にあり H―9

宮内省御用達 菊正宗 京城 前田商店 釜山 本嘉納釜山支店

安産のためにワダカルシユーム錠
母體胎兒を保護し分娩時に安産せしむ
發賣元 大阪道修町 和田卯助商店
片瀬醫學博士推奬 樫林醫學博士推奬

風熱にひとあせ頓服 ピロトン 一服でスツト効く 各藥店にあり

お料理の合理化に キユーピーマヨネーズ 東京中野 食品工業株式會社

タバコのみの 歯磨スモカ
スモカを使へ!は過言でも使つた結果は過分のお褒め
發賣 壽屋 化粧品藥店 定價十五錢
351

アカギレ ヒビ には…… 不思議にキク ペルメル…… 一晩で……ピタリと治る!
定價 三十錢 一圓二十錢 試用品 非賣

クラブビシンは手輕に高尚な美しいお化粧の出來る最上の便利白粉であります
國產愛用時代の上品な薄化粧に クラブビシン

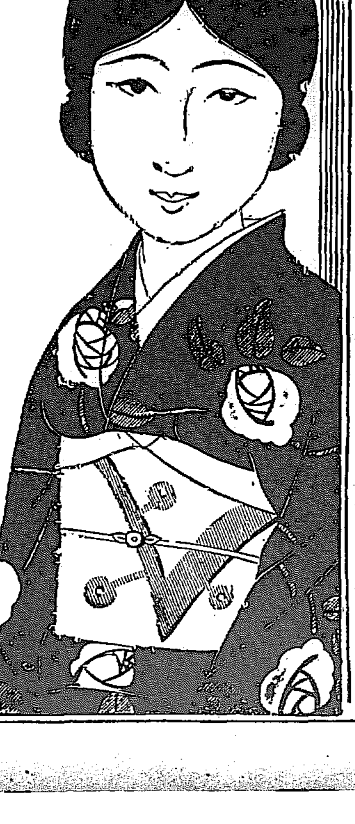

製造 中山太陽堂 カテイ石鹸本店謹製

腦神經に百萬の味方の感ある トノカピン

諸先生の嚴選になる カワウソの肝 キモ 獺肝（試驗濟證明付き）（御注意を乞ふ）
肺（肺尖カタル）肋膜心臟等に絶大なる効力を有しております 婦人方へ＝婦人病如何なる難症のお方でも數日にして其の効現る 男女廿歳＝以下のお方は肺尖カタル、肋膜、心臟等におかゝりの方は非常な危險時代であります一日も早く
京城府太平通り二ノ二八七 池田慈惠堂

藥種賣藥卸專業 月刊時價表及發賣品目錄御請求次第送呈 釜山府本町一丁目 合資會社 大黒商會

●どうしても……朝鮮の名產は……蔘精（官製の人蔘エキス）●

補血強壯增進劑 ブルトーゼ
幼年期に人は須く生體各組織の彈力を養へ更らば人生四十の不惑の境に入るとも何の不安があらうか敢て推む!ブルトーゼを……榮養不良の骨肉發育不全・顏面蒼白の人・感冒に罹り易き人の健康增進劑として絶對價値を誇る!
▽ブルトーゼには體質と症狀とにより用途を異にする・單味・アルゼン・ヨード・キナ・グア・ヤコールの五製劑あり

B―202 大阪道修町二 藤澤友吉商店

風流奴茶屋（5）

稻岡奴之助
荒川芳三郎畫

落武者

大將正次の陣に隨して、五六人の雜兵が固てたけの高い逞しい栗毛の馬をひいて、中門からドヤドヤとはいつて來た。

『騎つぐる鐙の罰もまたず、今將を最後と決心した正次は、わざとかぶとはかぶらず、大童に掴ほどいた髮を後に束ね、白綾をたゝんで鉢卷とし、大身の槍を小脇にひらりとばかり馬上の人となつた

丑兵衛はたまらなくなつて、ツと立あがると、駒のくつわみを取つてゐた雜兵を突きのけるやうにして

『殿ー』と鐙の袖にすがらんばかり

『丑ー』と正次は馬上から見おろした。

『殿、しばらく……』

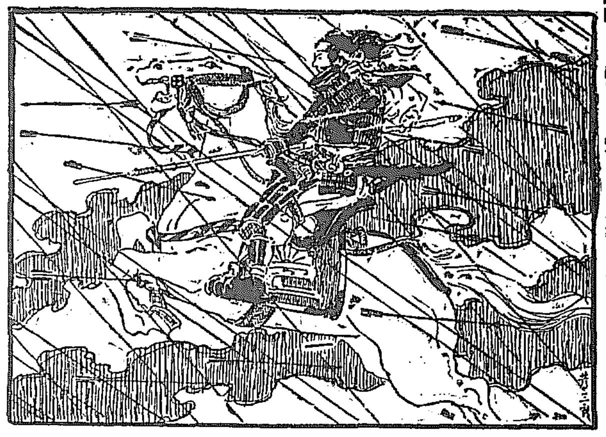

『エ、のけ、さらばぢや』

正次は決然としてピシリ一鞭加へた。馬は勇んで一聲高くいなゝいた忽ち蹄を大地をけつて、とつ、とつ

寄せ手はもうこの城を破つて潮の押寄るやうにどッと押寄せて來た。

『やあ遠からん者は音にも聞け、稻河内判官正成の一子稻田正俊が家臣三郎正次が、今を最後の働きを見て末代までのてほんにせい。寄れやッ』

大將正次の大音聲が風雨の中から雷鳴のとどろくやうに聞こえた途端向ふの松の木蔭に駒を立てて味方を指揮してゐた寄手の大將遊佐河内守胤次、それと見るより鞍の前輪を叩いて叫んだ。

『あつぱれ武者振、それ追つ取りまいて生捕れ』

『正次一人ぞ』目指すは大將

敵と味方は入亂れて斬り合つた、八方で火花がちつた、わめき叫ぶ聲々。

漸くこちらの方からこの體を見た丑兵衛、思はずブルブルと武者ぶるひして立上がつたが、自分も群がる敵の中へ躍り入るかと思ふと、さうではなく、彼は大の眼からボロボロ涙をこぼし、遠く大將正次の方を、神か佛でも拜するやうに兩手を合して伏拜んだ。

『あゝさすが稻家の總帥にわたらせられる、丑め、見上げましたこの上は丑め、仰せつけられました一事、この體を微塵に打碎いてもきつと相果しまする』

やがて彼は手早く身に着けてゐた鎧を脱いで、ゾロリとそれを大地に投出すと、這ふやうに身をかがめて、戰場の方とは反對の木立の闇へ身を隱してしまつた。

『鬼冠者と呼ばれし剛の者が最後は今ぞ、功名せよやッ』

亂軍の中から大將正次の聲が聞えた

何時の間にか篝ははれて、東の空がほのぼのと白みわたつた。殿ひはもうやんだと見えて、天曉は寂として人の影もない。

三郎正次も己に討たれたと聞し、殘れる寄せ手の軍勢が夫方をあつめる貝が音が、朝霧を破つてぼうーぼうーと聞えて來た。

この時、城の搦め手の石垣を雖のやうにスルスルと這ひおりる大の男があつた。彼はざんぶと堀へ飛込んだが、忽ちヌッと首を持ち上げ、拔手を切つて泳ぎ出した。

程なくこちらの岸へ泳ぎつき、ひらりと大地へ跳上りざま、悠々と濡物の水を走らせ、そのまゝその場をたち去らうとする時、

『落武者待てやッ』

聲と共に、そこの叢笹の中から躍り出した寄せ手の雜兵五六人。ゆふべから勝誇つた餘勢として彼等の強弱なんどは念頭に置いてなかつた。手にてに槍や太刀をひねくり廻して、四方から追つ取り卷いた。

『尾籠ぞ、すざれッ』

腰の一刀すらりと拔き放すや否や、エイと一聲、眞つ先に進む一人をきり倒した、その素早さいはゆる電の如しで、返す刀は右手にゐた敵をズバリと唐竹割りにした。

『わあッ』

驚いて肝がつぶれて魂が消し飛んで殘る敵は槍や太刀を引攫いでドンドン逃出してしまつた。堀の中で魚が跳たらしく、高い音がした。

京染なれば京屋へ

京城[illegible]支店 電話本726

將棋新手合（三）

於東京市日本橋區 觀呂木將棋所

香落番 △六段 阪[illegible]一郎（東京） ▲四段 建部和歌夫（東京）

（圖は二八飛迄の局面）

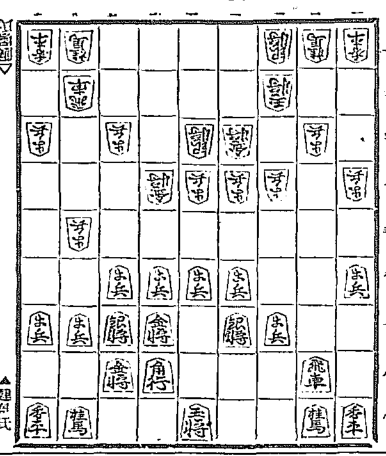

持駒 △坂[illegible]氏 歩 ▲建部氏 歩歩

△七四歩 ▲六九玉 △九四歩 ▲七九玉 △二二銀 ▲八八玉
△七五歩 ▲同歩 △同金 ▲七六歩 △七四金 ▲三六歩
△六三玉 ▲三七桂 △三三桂 ▲三五歩 △同歩 ▲四五歩
△同歩 ▲三五角 （以下次號）

觀呂木七段講評（上手）七四歩と突くのは、桂の活用を圖つて攻勢に出る準備である

（下手）八八玉と、他の手を抜いて本圍へ圍ふのは至當である

（上手）七筋の歩が切れてないと、攻勢を採つた時に攻め切れないので、七五歩と交換に出たのである

（下手）攻撃の準備が整つたのと、敵が定跡型に受けているので三五歩と突き、角將の活用を圖るのは常識である

（上手）同歩と取る處で同桂と取る手もあるが、右翼の金が七四にある時は、面白くないのである

出版界

▼朝鮮の教育研究（二月）現今算術教育上の諸問題（諸方篤三郎）その他（京城師範學校算術會四十錢）

▼向上の少女（二月）長篇小説『路傍の花』（福田正夫）夕陽は丘へ（横山美智子）甦る若芽（古川しげる）その他（東京市神田區一ツ橋通教育會館帝國文化協會二十錢）

▼婦人（二月）朝鮮歌謠の展望（市山盛雄）その他（東京市外堀ノ内町四ノ一その社五十錢）

▼力行世界（二月）アマゾンの開拓者（永田稠）在米同胞第二世問題と農業について（北山識）その他（東京市外上板橋村小竹その社二十錢）

▼金曜日パンフレット（二七號）領事裁判權の撤廢證明さる、その他（上海日本商工會議所内金曜會非賣品）

演藝案内

東亞倶樂部
十五日より封切公開週特別大興行
御入場料 階下大人三十錢 小人學生二十錢 階上大人三十錢 小人學生十錢
爆發的賞讚と殺到的人氣の名篇！全日本を縱斷して幾百萬の讀者を熱狂せしめたる大東亞が昭和五年度に於ける代表的大名篇
直木三十五氏原作・報知新聞連載
巨匠 後藤岱山 技正義郎 石田民三 合同監督作品
大時代劇 仇討淨瑠璃坂 前篇
雲井龍之助 羅門光三郎 泉春子 嵐[illegible] 市川[illegible] 小坂照子 原駒子 小川雪子
一他新選合同總出演エキストラ一萬數千人出動
噫呼！堂々十五卷の壓卷！武士道の意地と恩義！一片の恩義に生命を賭す復讐と恩愛との變像なる美は骨相喰む深刻なるテーマを描出して觀るものをして感激の渦中に捲込む！「忠臣藏」「曾我兄弟」「伊賀上野の仇討」等世紀に傳る仇討物を一蹴する！最大の大仇討本篇こそ實に本年度時代映畫界の最大收穫篇なり
主演 生方一平 佐々木清野 環歌子
大空の凱歌
世界一周大空中ロマンス
巨匠村越章二郎氏監督作品
映畫！驚異壯絶なる地球横斷!!居ながらにして見る天界の大ツエ伯號世界一周の素敵な空中大收穫篇
マック・センネット社超々大作映畫 監督リチャード・ジョンス氏作品
大喜劇 歩む海原 三千浬
ビリー・ビバン氏 サンシャイン・ハート氏 アルベルタ・ヴォーン孃 大共演

大正館
十二日より超特別大興行
朝日新聞京城支局後援 大阪朝日新聞富田新聞販賣局
蒲田時代劇 月形の天狗 遂に上映 蒲田時作現代喜劇映畫
深夜の怪賊モダン探偵喫笑篇 渡邊篤 浪花友子 花岡菊子 共演 吉谷久雄監督 完成の偲 六卷
松竹下加茂本年度第一超特作 大阪毎日東京日日新聞連載 吉川英治原作 井上金太郎監督 四肢正太郎 杉山公平撮影
斷然優勢・內容・俳優・監督・撮影・配役・全てに於て觀映圖一擲として群を拔く光輝篇 月形の貝殼か？貝殼の月形か？ 松竹自慢時代映畫
貝殼一平 前篇 八卷
月形龍之介 堀正夫 坪井哲 千早晶子 若水絹子 二條?品子 高松錦之助 天野刃一 澤井三郎 浅間昇子 若月孔雀 風間宗六 須磨子 漢浦明 主演

中央館
十四日封切 大公開
キネマ 日本映畫界の常勝軍が更に放つ超見よ大名篇
マキノ 阪東妻三郎主演 志賀?松 中村勝雄 春路謙作 中村政太郎 千曲里子 小松峰子 若柳田助
清水の次郎長傳 九卷
三大長尺の呼秋の清水港に起つ松竹天下一品阪妻の快劇 滑稽、義理の如く渦巻くれは鐵
松竹提供阪妻プロ第一超特作 監督 永井次 撮影
ユニヴァーサル社特作短篇喜劇 ジョージ・ルイズ氏主演
ドロシー・ガリヴァー孃主演 新 大學生活 第十一篇（スケート競走篇）
ファースト・ナショナル社超特作 一〇〇パーセントオールトーキー映畫
タイフォン映畫界の最大威力を發揮する シンフォニック・ストライバー？ 影寫る發聲映畫の最高權威ヴァイ ておキー完備したる發聲裝置を以て トー映畫に最もふさはしき大館
鬼才ヨーゼフ・フォン・スタンバーグ氏監督 發聲映畫 第一卷九
レヴュー時代 全卷
超高速度娘アリス・ホワイト嬢主演 エジャズと踊りの都雜貨ブロドウエイを背景に繰りひろげらる大レヴュー映畫
マキノプロダクション超特作大時代劇 代亂（亂）奴 巨匠押本七之助監督作品 美男谷崎十郎 澤村國太郎主演
時代劇 天保水滸傳 全十二卷

浪花館
二月十日より 女流萬歲 二十一名出演
一、山岸席峰奴 一行
演藝番組 一、高級漫才 一、萬歲 一、少年手踊 一、滑稽萬歲 一、女道樂（千歲米枝出演） 一、萬歲 一、奇落

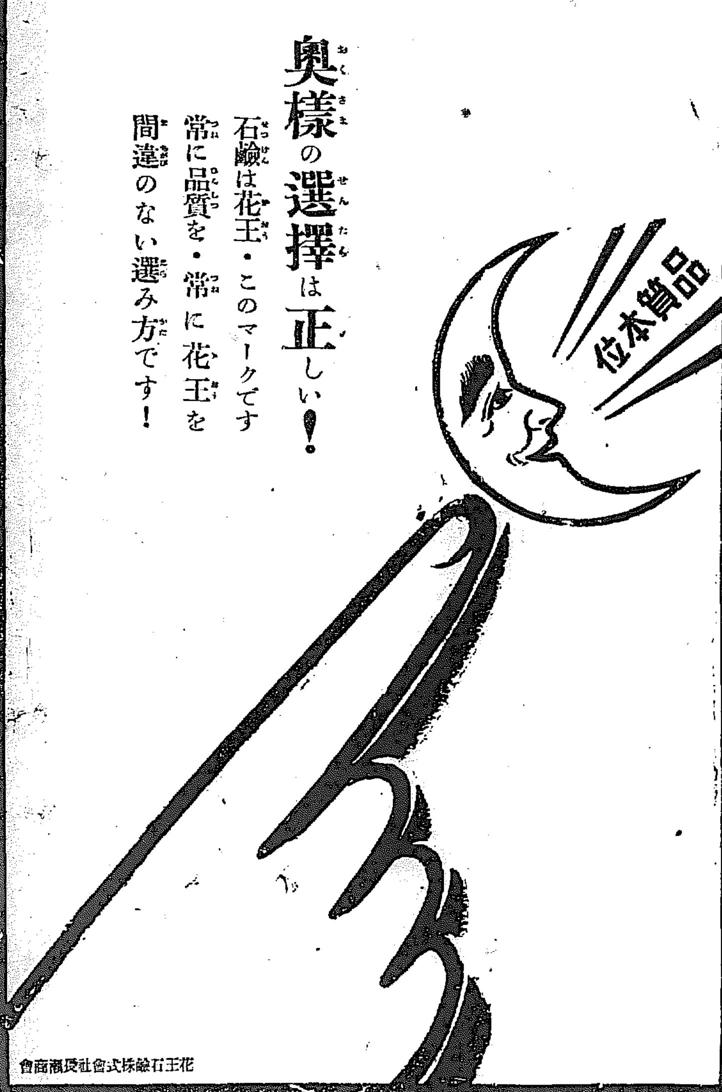

花王石鹸（カオーセッケン）
奧樣の選擇は正しい！
石鹸は花王・このマークです
常に品質を・常に花王を
間違のない選み方です！
花王石鹸株式會社長瀨商會

其一服は 氣持よく
ばい毒 りん毒
たい毒ひえ毒を下す
毒掃丸
梅毒性（腫物無名ボツ〳〵） タイドク バイドク リンドク ヒフドク ヒエドク等にて頭髮のぬけ頬すじ其他淋巴腺にグリグリ出來又陰部に腫物生じ口中臭く顏色あほ黒く四肢だるく活氣乏しく食慾不進のぼせ便秘等には即時毒掃丸を服藥して先づ體毒を下し血液を淨淨ならしめ新陳代謝の生理に依て無病健康の身體となり益元氣旺盛となる藥を計り玉へ東洋一の定評ある梅毒下し毒掃丸正價 試用廿錢 小五十錢 中一圓 二圓 三圓 五圓 徳用分拾圓 秘密送料小包十二錢 廿四錢 海外四十五錢 各地有名藥店にあり 販賣す 東京神田 山崎帝國堂

かんそうたむし たむしつけ藥 山崎の瘡滅散
定價廿錢 卅錢 五十錢 一圓 くさ 梅毒性できもの早なをし妙藥

東カセ藥

洗練せる 京城荷札
（本町四丁目（電本二三七七番））
梅が咲いたよ東の山は俯けて嬉しい春が來た

高級 初生雛
必ず育つ保證附
（說明書進呈）
東洋畜産興業 株式會社
京城府新町通二丁目

獨逸カール・ツアイス株式會社製
ツアイスプンクタル鏡玉
ZEISS PUNKTAL
本鏡玉の使用に依り總べての不正視眼は解決されます。本鏡玉は其の純正品たる事を證する爲鏡玉中に登錄マークが刻んであります。
京城府本町二丁目
鷹取眼鏡店
電話本局二六〇〇番

祖先二百五十年來家傳として傳はれる靈藥 有餘年來家傳として傳はれる靈藥
盲腸湯 どんなに猛惡なる盲腸炎の威力
と雖も一回春の能書は多くを言はず唯服めば悦びは二週間を出でずして癒る處に絕對的確信を有す
一週間分 四圓二十錢
郵料 三十錢
鮮内 五十錢
朝鮮仁川寺町三七 製劑販賣本舖 久木田トミ

30B20
キ 九升詰 タルヅメ ケイヒンツキ トクバイ
區域 近畿・名古屋附近・朝鮮
品質で賣出す キッコーマン賣れる〳〵
景品に一樽毎に
東京漬 一斤罐
一個呈上！
キッコーマン醬油

近ごろめつきり御婦人があさ夕赤玉を召し上る！つまりは舊い化粧に目覺めて『眞の美容は健康から……』と
美味滋養葡萄酒
赤玉ポートワイン
48

辰馬汽船仁川出帆
常彥丸 二月十日 門司、阪神
歴山丸 二月十七日 名古屋、清水、芝浦
永代丸 二月廿四日 關門、阪神、伊勢
大新丸 二月廿一日 關門、阪神
勝山丸 清水、芝浦
喜春丸
仁川本町四丁目
仁川代理店 朝日組回漕部
專用電話六八二番 九六四番 税關構内 電話五一六番

大阪商船汽船出帆
●神戸、大阪行（群山、木浦經由）
△温州丸 二月十八日
△長門丸
△平安丸 二月二十日
△神奈川丸
△喜代丸 月 日
△鋼山丸 二月廿二日
△能勢丸 月 日
●名古屋、清水、横濱、東京行
△ひよどり丸 二月廿八日前九時
●長崎、鹿兒島、三角行
海城丸 三月五日
大迎丸
●元山、清津、雄基行
東丸 二月十八日
●釜山、門司、宇品、神戸、大阪行
十八小野丸 二月十七日
內地各港出帆主要航路
●歐洲行毎月一回 ●南米行毎月一回 ●濠洲行毎月一回 ●孟買行毎月二回 ●甲谷陀行毎月一回 ●北米行毎月二回 ●南米行毎月一回 ●御注意 △は船客御利用の加利行
大阪商船株式會社仁川支店 電話二〇三一番
京城代理店 國際運輸株式會社支店
專屬仲次 仁川本町一 鹽田組 電話四一七
專屬荷捌 仁川港町六 鹽田組支店 電話七一一四三番

嶋谷汽船仁川出帆
○舊港地、大連、鎮南浦、仁川、群山、木浦、釜山、浦項、新潟、伏木、新潟、敦賀、宮津、舞鶴、伏木、大泊、函館、小樽、根室、小樽、函館
○各船共總噸數二千噸以上ノ優秀船ニシテ無線電信設備アリ
荷客船御利用アリ
大連天津直行（大連船舶經由 大連航路接續）
仁川發
大鮮丸 二月二十日 未定
大成丸 二月 日 未定
長成丸 月 日 未定
寧明丸 月 日 未定
裏日本北海道行（釜山、木浦經由）
樺太
代理店 三和町 日鮮海運株式會社 出張所
鎮南浦發
△吉祥丸 月 日午後
△大成丸 月 日午後
△長成丸 月 日午後
△御影丸 月 日午後
仁川發
△鮮海丸 二月 日午後
△大成丸 二月十六日午後
△長成丸 二月廿日午後
△御影丸 月 日午後
○各船共三千噸級優秀貨客船ニシテ無電設備アリ
代理店 日鮮海運株式會社
嶋谷汽船株式會社出張所 電話五八五番
仁川代理店 本町四ノ一 日鮮海運株式會社 電話五〇一〇八番
京城代理店 國際運輸株式會社支店
鎮南浦代理店 日鮮海運出張所

朝鮮郵船仁川出帆
大阪、名古屋、武豐 月 日
喜久丸 京濱、名古屋、阪神 月 日
阪神直行 月 日
第二雲洋丸 名古屋、京濱 月 日
第八雲洋丸 二月二十日
東坂神 月 日
關門、裕丸 月 日
第十六宇和島丸 月 日
山下汽船株式會社
川崎汽船株式會社
協同海運株式會社
電話八二〇、八六七番

森信汽船出帆
江華、安東線（毎日往復）
延平、富里線（隔日往復）
浦陽、長島線（月六回往復）
牙山、屯浦線（月八回往復）
南陽、院浦線（月六回出帆）
唐津、山院線（月四回往復）
○沿道荷物其他各船岸行帆出 物バ乙本社陸送部御利用ヲ
仁川驛前（電話一六三番）
森信汽船株式會社
川帆定期表申越次第送呈

日本郵船出帆
歐洲行 榛名丸 神戸、門司 二月二十七日
横濱行 二月二十四日
桑港行 寧洋丸 横濱 二月二十六日
神戸 二月二十八日
濠洲行 丹後丸 長崎、神戸 三月二十一日
△右之外各地北航時臨時船ヲ配船致シ船腹ノ潤澤ヲ取計ヒ居候

朝鮮汽船出帆廣告
京城南大門通り 朝鮮郵船株式會社
本局 電話四一九五、一九六、一九四一、一八四八四
釜山支店 大倉町 電長 三三五〇、一三四
元山支店 海岸通 電長 三三
仁川出張所 海岸町 電長一五
京城代理店 國際通運會社 電本一七九・三二〇

釜山出帆 扱店 釜山本店
濟州行（急行）各港寄港 毎日午前十時半
麗水行（急行）各港寄港 毎日午後一時
木浦行 各港寄港 毎日午後八時
馬山行 各港寄港 毎日午前九時半
統營行（急行）毎日午前九時半
浦項行 各港寄港 毎日午後十一時
方魚津行 各港寄港 毎日午前九時半

木浦出帆 扱店 木浦支店
釜山行 各港寄港 毎日午後八時

仁川汽船出帆
海州行 直行、毎日出帆
延安行 草芝、甲串、鎮山、喬洞、碧美亦、仁士里、經由 隔日出帆
仙甲行 陝津、富里浦 經由 隔日出帆
德島行 毎月五回以上出帆直行 每月九回以上出帆直行 仁川自動車連絡取扱
唐津行 毎月八回以上出帆 龍游島 經由
德積行 (江華島裏航路) 甲串、仙水、喬桐 經由 毎月十回以上出帆
外浦行 (水原郡)麻島、大阜島 經由 毎月十回以上出帆
馬山行
各沿岸行帆船貨物取扱 ◇積送取扱
仁川府本町四丁目 仁川汽船株式會社
電話二一四一、二〇六一番
荷物取扱所 港町 電話一〇五八番

定期出帆 朝鮮郵船
（博多行）
●濟州丸 三月四日 仁川發
●臨津丸 三月五日 雄基發
北鮮各港經由 博多行
北鮮各港經由
清津雄基船車連絡船 咸南丸
清津發 毎日 午後十一時
雄基發 毎日 午前五時四十分
清津着 毎日 正午
雄基着 毎日 午後六時四十分
但毎月一日、十一日、廿一日ハ休航

仁川出帆 代理店 國際運輸支店
東京行 天安丸 三月一日
大阪行 漢江丸 二月二十五日
長崎、三角、鹿兒島行 羅南丸 二月二十三日
木浦行 昌原丸 二月二十一日
海州行 はくたか丸 結氷中休航
鎮南浦行 吾妻丸 結氷中休航
大連、青島、釜山、上海行 平安丸 三月一日
大連行 咸南丸 二月一八日

木浦出帆 代理店 木浦支店
東京行 天安丸 三月一四日
大阪行 芝浦丸 二月一九日
濟州島行 瑞州丸 二月一九日
多島海行 盈德丸 二月一一日
仁川行 昌原丸 二月二六日
釜山、上海行 平安丸 三月五日

釜山出帆 取扱店 大池回漕店
東京行 天安丸 三月一六日
東京北鮮 長白山丸 三月一五日
大阪西鮮 釜山丸 二月二五日
大阪北鮮 芝浦丸 二月二一日
長崎、三角、鹿兒島行 羅南丸 三月一八日
大阪（釜山經由）咸鏡丸 二月二七日
北鮮行 第一江丸 二月二三日
浦塩行 清津丸 二月二四日
上海行 平安丸 三月七日
慶尚島行 穩城丸 二月一九日
濟州島行 新滿州丸 二月一九日
江原道行 鏡城丸 二月一一日
宇品大阪行 立神丸 三月九日
清津元山經由直行 立神丸 二月二六日

元山出帆 代理店 國際運輸支店
東京行 長白山丸 三月一三日
大阪行 釜山丸 二月二三日
大阪行 櫻島丸 二月二五日
沿岸經由行 忠清丸 二月一八日
江原道行 錦江丸 二月二〇日
舞鶴敦賀 第一江丸 二月二六日
浦塩行 清津丸 二月二六日
宇品大阪行 立神丸 三月七日